中華人民共和國香港特別行政區政府
教育局
Education Bureau
The Government of the Hong Kong Special Administrative Region
of the People's Republic of China

中國教育交流(香港)中心
China Education Exchange (Hong Kong) Centre

內地高校招收香港中學文憑考試學生計劃2023/24學年

(簡稱「文憑試收生計劃」)

一本通

132所內地高水平高校參與

涵蓋12大學科

3月1日起開始網上報名

文憑試收生計劃操作流程

文憑試收生計劃重要日程

常見問題

內地高校畢業港生出路

編輯及製作：學友社 Hok Yau Club

內地升學的5大理由

1 入讀高水平學府

- 香港的大學資助學額供不應求，每年逾萬名考生考獲大學基本入學要求「3322」，但仍有部分未能入讀政府資助學士學位課程。
- 「文憑試收生計劃」提供多一種途徑，讓香港學生以文憑試成績，報讀內地以至世界高水平大學。2023 / 24學年參與計劃的高校就有132所，當中逾半數為內地「雙一流」建設高校。
- 受不少香港學生歡迎的中醫藥、建築、工程、科研等專業，在內地相關領域的研究能力、教學質素及資歷認受性均達國際水平。
- 部分在香港競爭激烈的學科，如醫科及法律等，入學成績要求甚高，而「文憑試收生計劃」讓香港學生有更多機會於內地高質素學府修讀心儀專業。

2 專業發展廣闊

- 受惠於「文憑試收生計劃」的優惠政策，以及內地高校多元化的專業發展，香港學生往往有更大發揮空間。
- 香港學生可在內地修讀香港院校較少開辦的專業，如航天、農業園藝、水利工程等。

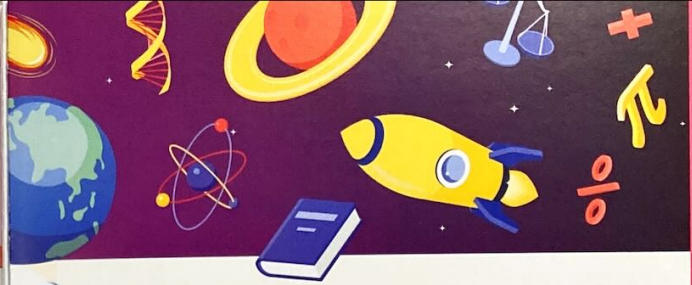

3 學習及生活費便宜

- 相比香港及海外，內地高校學費和生活費用較為便宜，讓不同背景的學生均有機會接受高等教育。因應國家同等待遇政策，香港學生的學費水平與內地學生亦相同。
- 香港特區政府於2014/15學年推出「內地大學升學資助計劃」，更於2016/17學年起擴大資助範圍至在指定的內地高校修讀學士學位課程並有經濟需要的學生。預計2023/24學年「文憑試收生計劃」的132所參與高校將會涵蓋其中。
- 香港特區政府設有「內地大學資助計劃」，而國家教育部及各所內地高校亦設有各種以香港學生為對象的獎助學金。

4 申請手續便利

- 持有效香港身份證、《港澳居民來往內地通行證》或《港澳居民居住證》的香港學生到內地升學，不用額外辦理簽證。
- 「文憑試收生計劃」讓學生以文憑試成績申請入讀參與計劃高校，無需再另行應考入學考試。

5 豐富經歷及拓展視野

- 內地與香港交往頻繁，涉及各行各業，在求學階段跳出舒適圈，感受內地生活文化、學好普通話、擴闊人脈等，均對個人發展有莫大裨益。

內地高校招收香港中學文憑考試學生計劃

現時，香港學生入讀內地高校本科課程，主要有內地高校招收香港中學文憑考試學生計劃(簡稱「文憑試收生計劃」)、普通高等學校聯合招收華僑港澳台學生入學考試（簡稱「港澳台僑聯招試」），以及院校獨立招生三大途徑。

內地高校依據香港中學文憑考試（文憑試）成績擇優錄取香港學生，可免卻香港學生參與「普通高等學校聯合招收華僑港澳台學生入學考試」，或由個別內地院校舉行額外考試的需要。2023/24學年將有132所內地高校參與「文憑試收生計劃」。

內地高校畢業港生出路

文憑試收生計劃重要日程 — 常見問題

文憑試收生計劃操作流程

文憑試收生計劃操作流程

報名系統

聯招辦網站 > 報名報考 > 香港文憑試招生 > 香港文憑試招生報名（學生端）

- 網上報名。
- 自行修改個人資料及志願（提交網上報名信息後，個人資料的修改只可依據報名系統提示或通過系統管理員修改。其他如報考志願、個人經歷、獲獎經歷及學習概覽等資料的修改詳見系統公告）。
- 查看報名審核結果及報名確認結果。
- 上傳「學生學習概覽」及其他相關資料。
- 中學上載「校長推薦計劃」相關資料。

錄取系統

聯招辦網站 > 報名報考 > 香港文憑試招生 > 香港文憑試招生錄取（學生端）

- 錄取開始後，考生可登入**錄取系統**。
- 查看公告「文憑試收生計劃」最新消息，包括錄取安排、錄取系統開放時間及補錄安排等資訊。
- 查看錄取（包括補錄）結果。
- 申請補錄（剩餘名額遴選）。

網上報名

- 考生可於**2023年3月1日至31日（晚上11時59分前）期間**登入「文憑試收生計劃」**報名系統**進行報名手續。
  聯招辦網站 > 報名報考 > 香港文憑試招生 > 香港文憑試招生報名
- 考生按自己的意願順序填報 **4** 所院校志願，每校可填報 **4** 個專業志願。
- 「活動」及「獎項」等欄位，於**2023年3月1日至6月14日（晚上11時59分前）**上載相關證明文件至**報名系統**。

網上確認報名

- 已完成網上報名的考生，須於**2023年4月10日前**登錄**報名系統**查看報名審核結果。
- 未通過審核的考生，須於**4月16日前**按照系統提示更正有關信息，再次提交報名申請，並在**4月23日前**查詢審核結果。
- 通過審核的考生，須在**4月30日前**向中國教育交流（香港）中心繳付報名費用港幣460元及上載繳費憑證（繳費方式見**報名系統**公告）。
- **4月30日前**，考生可在**報名系統**修改志願信息。
- 中國教育交流（香港）中心將於**5月15日前**通過系統公布繳費及最終報名確認結果。

網上報名所需資料

1. 報考基本資料（考生資料、監護人、就讀學校、報考志願等）
2. 身份證明文件（香港永久性居民身份證或非永久性身份證、《港澳居民來往內地通行證》或《港澳居民居住證》）
3. 個人相片：**考生彩色電子照片（正面免冠、單色背景頭像近照，大小1M以內，jpg格式）**
4. 填寫及上載獲獎經歷、個人經歷及學習證明材料

考生上傳「學生學習概覽」

- 考生可於**2023年3月1日至6月14日（晚上11時59分前）**登入**報名系統**，上載「學生學習概覽」，當中可包括（非必須）以下內容：個人自述、學校成績單、學校評價、學校推薦信、活動及獎項等。

學校上傳「校長推薦計劃」資料

- 學校須於**2023年5月15日至6月14日（晚上11時59分前）**，登入學校管理系統，為推薦參加「校長推薦計劃」的考生，上載「校長推薦計劃」表格、校長推薦信（必須）及／或其他相關的證明文件（如有）。
- 「校長推薦計劃」詳情，教育局將稍後另函通知各中學。

面試及術科考試安排及注意事項

- **高校可根據招生要求，自行決定是否進行面試或術科考試（體藝類專業適用）**。考生須留意所報高校是否設有面試或術科考試。
- 具體面試及術科考試的時間及地點由高校自訂。
- 如設有面試或術科考試，**將由個別高校直接公布具體安排**。高校將以電話、電郵（請留意會否誤投垃圾郵件箱）、高校網站及公眾號或書信等方式通知考生。
- 個別高校的術科考試或會**早於網上報名及網上確認報名階段**進行，考生須自行留意該校網站及招生簡章，或直接與高校聯繫，以了解具體安排。

考生文憑試成績

- 香港考試及評核局（考評局）將於**2023年7月19日（暫定）**公布2023年香港中學文憑考試成績。
- 考生於網上報名時，已授權由考評局向聯招辦直接提供考生應屆及上屆（如有）之文憑試成績，故考生毋須自行提供。

錄取名單公布

- 聯招辦於**2023年7月下旬**公布正式錄取結果。
- 考生可登入**錄取系統**，查看錄取結果。
  聯招辦網站 > 報名報考 > 香港文憑試招生 > 香港文憑試招生錄取（學生端）
- 獲錄取的考生將稍後由高校通知取錄結果及相關入學資訊。

補錄（剩餘名額遴選）

- 各高校可根據收生情況調整招生計劃。**尚有餘額的高校**，將透過網上**錄取系統**向考生徵集意願，並依據考生文憑試成績進行補錄。
- 達到最低錄取要求且未獲錄取的考生可於**2023年7月底**，登入**錄取系統**，申請參與高校補錄（剩餘名額遴選）。
- 聯招辦公布補錄結果後，考生可登入**錄取系統**，查看補錄結果。
- 獲錄取的考生將稍後由高校通知取錄結果及相關入學資訊。

文憑試成績覆核後向高校提出重新考慮申請

- 如考生在文憑試成績覆核後取得較高等級成績，並希望高校重新考慮其入學申請，須由考生向相關高校提出書面申請，並附上覆核後的成績證明。相關高校如同意，則在考生申請上簽署意見並加蓋公章，再提交至聯招辦進行重新錄取的投檔操作。
- 如該考生已被其他高校錄取，考生還須向其原先錄取高校提交退檔書面申請，經錄取高校同意並簽署意見加蓋公章後，提交至聯招辦先辦理被錄取後的退檔手續，再進行重新錄取的投檔操作。

文憑試收生計劃操作流程

文憑試收生計劃重要日程 — 常見問題

內地高校畢業港生出路

文憑試收生計劃重要日程

日期（2023年）	事項
個別高校的術科考試或會早於網上報名及網上確認報名階段進行，**考生須自行留意該校網站及招生簡章，或直接與高校聯繫**，以了解具體安排。	
3月1日至31日	考生可登入 **報名系統** 作**網上報名**
4月10日前	登錄系統查看**報名審核結果**
4月16日前	未通過審核的考生，須按照系統提示更正有關信息，**再次提交報名申請**
4月23日前	未通過首次審核的考生，可登入系統查看**新的審核結果**
4月30日前	通過審核的考生，須根據報名系統公告的指示**繳交報名費用港幣460元，並上載繳費憑證**
4月30日前	截止時間前，考生可在系統**修改志願信息**
5月15日前	於系統**公布繳費及最終報名確認結果**
3月1日至6月14日	考生可登入 **報名系統**，**上載「學生學習概覽」**
5月15日至6月14日	學校可登入系統，**上載「校長推薦計劃」**相關資料
錄取工作開始前	高校按需要進行**面試或術科考試**（並非所有高校設有面試，具體時間和地點由高校自訂。**考生須自行留意該校網站及招生簡章，或直接與高校聯繫**）
7月19日（暫定）	**香港中學文憑考試成績公布** 香港考試及評核局將**直接向聯招辦提供考生成績**
7月下旬	**公布錄取結果** • 考生可登入 **錄取系統**，查看**錄取結果** • 獲錄取的考生稍後將由高校通知**錄取結果**
	未獲錄取的考生可登入 **錄取系統**，申請參與**補錄（剩餘名額遞選）**
	公布補錄（剩餘名額遞選）結果 • 考生可登入 **錄取系統**，查看**補錄結果** • 獲錄取的考生稍後將由高校通知**補錄結果**
9月1日前	**錄取及入學通知**

註： 上述日期及事項或有修改，最終安排以普通高等學校聯合招收華僑港澳台學生辦公室（聯招辦）及中國教育交流（香港）中心公布為準。詳請可瀏覽教育局網站（www.edb.gov.hk/admissionscheme）或聯招辦網站（https://eea.gd.gov.cn）。

常見問題

1. 參與「文憑試收生計劃」會否影響JUPAS的錄取資格？

不會。兩個招生計劃屬兩個不同的升學途徑，計劃之間無任何關連，同學可同時參加「文憑試收生計劃」和JUPAS。若申請人最終同時獲兩者錄取，可根據自身意願，選擇其中一項升學途徑。

2. 曾經應考文憑試，但並非2023年文憑試應屆考生的人士，可否透過「文憑試收生計劃」申請入讀內地高校？

不可以。按2023/24學年「文憑試收生計劃」的招生辦法，申請人必須為參加2023年文憑試的考生。

3. 香港學生赴內地升學，學費與住宿費標準如何？

通過「文憑試收生計劃」入讀內地高校的香港學生，學費和住宿費標準與內地學生一致。由於各校收費標準不同，各城市生活水平及各人消費習慣也有異，以下收費標準僅供參考：

一般類專業學費	約人民幣3,400至7,000元／年
藝術類專業學費	約人民幣6,600至15,000元／年
中外合辦專業學費	約人民幣13,600至60,000元／年
住宿費	約人民幣550至6,000元／年
生活費	約人民幣800至3,500元／月

4. 香港學生於內地高校畢業後，其學歷是否獲得本港的認可？

國家教育部與教育局已於2004年7月簽訂《內地與香港關於相互承認高等教育學位證書的備忘錄》，兩地院校在升學銜接上正式互認高等教育學位。

現時，持有香港以外院校（包括內地院校）所頒授學歷的人士亦可申請公務員職位。香港特區政府會按既定程序就有關申請安排學歷評核，如申請人所持有的學歷被評核為達到所投考職位的入職要求，並符合有關職位的其他入職要求（例如語文能力要求），其申請也會獲得考慮。持非本地學歷而有意成為教師的人士，須向評審局提交評估申請，評估其學歷及教學資格是否符合教師註冊的要求。

5. 香港學生赴內地升學，是否可以申請助學金和獎學金？

教育局推出「內地大學升學資助計劃」，提供資助予於指定內地院校修讀學士學位課程，並通過入息審查的香港學生（「經入息審查資助」）。「資助計劃」包括兩部份：「經入息審查資助」（每名通過入息審查的學生視乎需要可獲全額資助或半額資助）及「免入息審查資助」。資助年期為有關學生於指定內地院校就讀的學士學位課程的正常修業期，資助款項會按年發放。符合資格的申請人只可在同一學年內，接受「經入息審查資助」或「免入息審查資助」二者其一。計劃不設名額上限。

在2023/24學年，「資助計劃」指定的內地院校初步包括將於2023/24學年參與「文憑試收生計劃」的132所院校，最終名單以教育局公布為準。

內地高校畢業港生出路

內地與香港學位互認

國家教育部與教育局於2004年7月簽署《內地與香港關於相互承認高等教育學位證書的備忘錄》，兩地院校在升學銜接上正式互認學士學位及以上之資歷。兩地認可院校的學士學位或以上程度畢業生，可申請到另一地的院校繼續升學。

海外升學

中國乃海外院校研究生課程的主要生源國之一，內地高等教育學歷達世界水平，而部分內地高校更設有中外合作辦學項目，提供海外學習機會。

學歷評估

香港學術及職業資歷評審局（評審局）提供學歷評估服務，為持有非本地學歷的人士進行學歷評估。同學可將在內地高校獲取的學歷呈交評審局，以評估所持有的總體學歷是否達到在香港取得某特定資歷的標準。

據評審局2020/21年度年報的統計資料，於該年度以內地學歷申請學歷評估的個案共950個，當中能被評定為與香港資歷架構中相對之學歷水平的百分比為99.9%。

申請公務員職位

持有非本地院校（包括內地院校）所頒授學歷的人士亦可申請公務員職位。香港特區政府會按既定程序就有關申請安排學歷評核，如申請人所持有的學歷被評核為達到所投考職位的入職要求，並符合有關職位的其他入職要求，例如語文能力、專業資格／技能等要求，其申請會獲得考慮。

私人機構就業

僱主一般不會要求持有非本地學歷人士作學歷評估。現時不少中資機構在香港設立分公司，而香港金融機構亦積極於內地開展業務，故此既有香港居留權（因而享有簽證上的便利），亦有內地生活經驗的學生會有一定優勢。

取得香港專業資格

香港專業團體對內地專業資格的常見認可模式：

- 持香港專業機構認可之內地專業資格的人士，如滿足協議訂明條件（經培訓、測試或具特定認可工作資歷等），可申請成為註冊會員並取得香港專業資格，如部分建築及相關工程服務專業。
- 持香港專業機構認可之內地學歷的人士，可通過應考專業考試取得執業資格，如會計及中醫等專業。

各專業的互認安排及細節各異及不時修訂，同學應向各專業機構了解詳情。

部分界別的專業資格認可

工程師

- 香港工程師學會認許學術資格包括經「華盛頓協議」成員審核的工程學位。
- 國家已於2016年成為「華盛頓協議」的正式成員，經由中國工程教育專業認證協會認證的相關工程學位，可獲各正式成員間相互認可。

會計師

- 香港會計師公會評審認可13所內地高校會計課程的畢業生，可直接報讀專業資格課程（QP），其中包括8所參加2023/24學年文憑試收生計劃的內地高校。

中醫師

- 獲香港中醫藥管理委員會認可的29所內地院校的指定中醫本科課程畢業生，可參加執業資格試，其中包括15所參加2023/24學年文憑試收生計劃的內地高校。

教師

- 持非本地學歷而有意成為教師者，須向評審局提交申請評估。
- 官校教師的聘任，則根據招聘公務員的有關程序和機制處理。

內地高校畢業港生出路

內地升學的5大理由

1 入讀高水平學府

- 香港的大學資助學額供不應求，每年逾萬名考生考獲大學基本入學要求「3322」，但仍有部分未能入讀政府資助學士學位課程。
- 「文憑試收生計劃」提供多一種途徑，讓香港學生以文憑試成績，報讀內地以至世界高水平大學。2023 / 24學年參與計劃的高校就有132所，當中逾半數為內地「雙一流」建設高校。
- 受不少香港學生歡迎的中醫藥、建築、工程、科研等專業，在內地相關領域的研究能力、教學質素及資歷認受性均達國際水平。
- 部分在香港競爭激烈的學科，如醫科及法律等，入學成績要求甚高，而「文憑試收生計劃」讓香港學生有更多機會於內地高質素學府修讀心儀專業。

2 專業發展廣闊

- 受惠於「文憑試收生計劃」的優惠政策，以及內地高校多元化的專業發展，香港學生往往有更大發揮空間。
- 香港學生可在內地修讀香港院校較少開辦的專業，如航天、農業園藝、水利工程等。

參與計劃高校分布圖

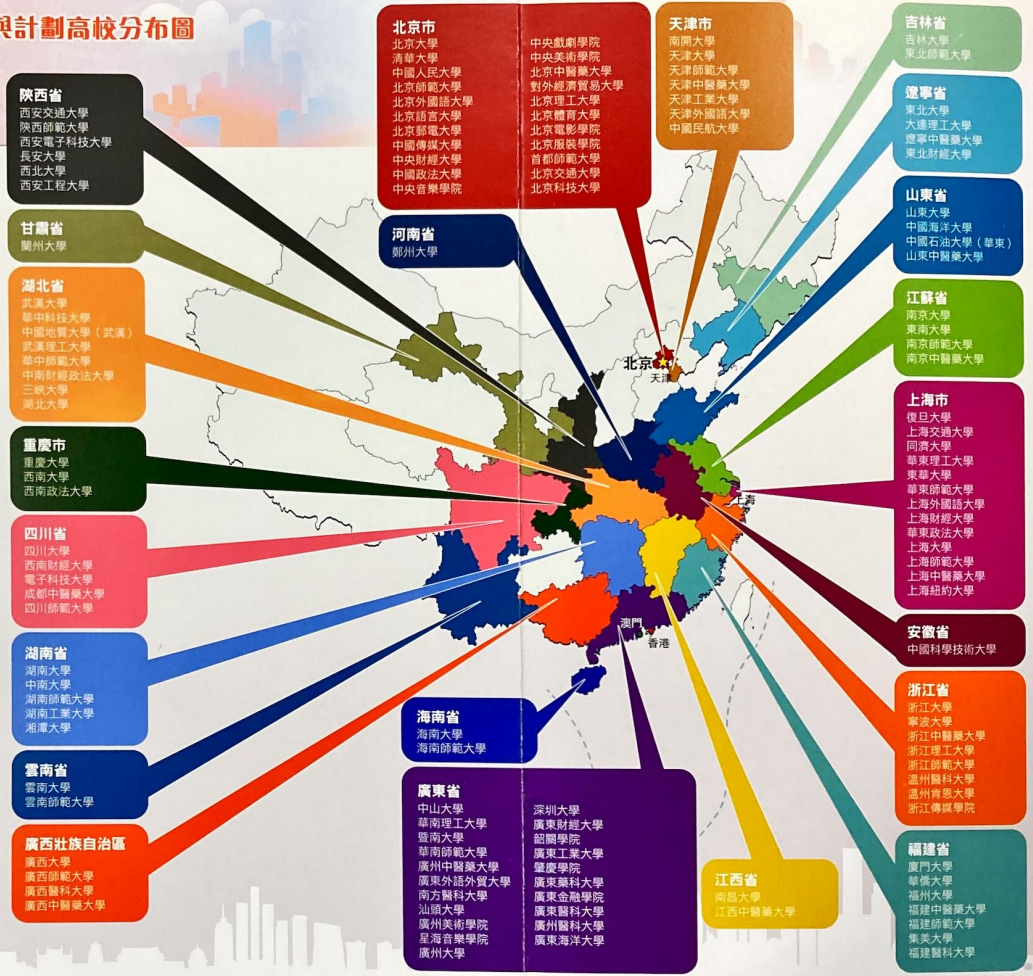

參與計劃高校一覽

所在省市	院校名稱	院校網址	哲學	經濟學	法學	教育學	文學	歷史學	理學	工學	農學	醫學	管理學	藝術學
北京市	北京大學	www.pku.edu.cn	★	★	★		★	★	★	★		★	★	★
	清華大學	www.tsinghua.edu.cn	★	★	★		★	★	★	★		★	★	★
	中國人民大學	www.ruc.edu.cn	★	★	★		★	★	★	★			★	★
	北京師範大學	www.bnu.edu.cn	★	★	★	★	★	★	★	★			★	★
	北京外國語大學	www.bfsu.edu.cn		★	★		★	★		★			★	★
	北京語言大學	www.blcu.edu.cn		★	★	★	★	★	★	★			★	★
	北京郵電大學	www.bupt.edu.cn	★	★	★	★	★		★	★			★	★
	中國傳媒大學	www.cuc.edu.cn		★			★			★			★	★
	中央財經大學	www.cufe.edu.cn		★	★		★		★	★			★	★
	中國政法大學	www.cupl.edu.cn	★	★	★	★	★	★	★	★			★	
	中央音樂學院	www.ccom.edu.cn												★
	中央戲劇學院	web.zhongxi.cn												★
	中央美術學院	www.cafa.edu.cn				★				★			★	★
	北京中醫藥大學	www.bucm.edu.cn			★		★		★	★		★	★	
	對外經濟貿易大學	www.uibe.edu.cn		★	★		★		★	★			★	
	北京理工大學	www.bit.edu.cn		★	★		★		★	★			★	★
	北京體育大學	www.bsu.edu.cn		★	★	★	★		★	★		★	★	★
	北京電影學院	www.bfa.edu.cn					★			★			★	★
	北京服裝學院	www.bift.edu.cn		★			★			★			★	★
	首都師範大學	www.cnu.edu.cn	★	★	★	★	★	★	★	★			★	★
	北京交通大學	www.bjtu.edu.cn Ⓝ		★	★		★		★	★			★	★
	北京科技大學	www.ustb.edu.cn Ⓝ		★	★		★		★	★			★	★
天津市	南開大學	www.nankai.edu.cn	★	★	★		★	★	★	★	★	★	★	★
	天津大學	www.tju.edu.cn		★	★	★	★		★	★		★	★	★
	天津師範大學	www.tjnu.edu.cn		★	★	★	★	★	★				★	★
	天津中醫藥大學	www.tjutcm.edu.cn				★	★		★	★		★	★	
	天津工業大學	www.tiangong.edu.cn		★	★		★		★	★		★	★	★
	天津外國語大學	www.tjfsu.edu.cn		★	★	★	★			★			★	★
	中國民航大學	www.cauc.edu.cn/zhv4		★	★		★		★	★			★	★
遼寧省	東北大學	www.neu.edu.cn	★	★	★	★	★		★	★			★	★
	大連理工大學	www.dlut.edu.cn	★	★	★	★	★		★	★		★	★	★
	遼寧中醫藥大學	www.lnutcm.edu.cn			★		★		★	★		★	★	
	東北財經大學	www.dufe.edu.cn		★	★		★		★				★	
吉林省	吉林大學	www.jlu.edu.cn	★	★	★	★	★	★	★	★	★	★	★	★
	東北師範大學	www.nenu.edu.cn	★	★	★	★	★	★	★	★			★	★
上海市	復旦大學	www.fudan.edu.cn	★	★	★		★	★	★	★		★	★	
	上海交通大學	www.sjtu.edu.cn		★	★		★		★	★	★	★	★	★
	同濟大學	www.tongji.edu.cn	★	★	★	★	★		★	★		★	★	★
	華東理工大學	www.ecust.edu.cn	★	★	★	★	★		★	★	★	★	★	★
	東華大學	www.dhu.edu.cn	★	★	★	★	★	★	★	★			★	★
	華東師範大學	www.ecnu.edu.cn	★	★	★	★	★	★	★	★			★	★
	上海外國語大學	www.shisu.edu.cn		★	★	★	★			★			★	

Ⓝ 新參與計劃高校

所在省市	院校名稱	院校網址	哲學	經濟學	法學	教育學	文學	歷史學	理學	工學	農學	醫學	管理學	藝術學
上海市	上海財經大學	www.shufe.edu.cn		★	★		★		★	★			★	
	華東政法大學	www.ecupl.edu.cn		★	★		★			★			★	
	上海大學	www.shu.edu.cn	★	★	★	★	★	★	★	★		★	★	★
	上海師範大學	www.shnu.edu.cn	★	★	★	★	★	★	★	★	★		★	★
	上海中醫藥大學	www.shutcm.edu.cn							★	★		★	★	
	上海紐約大學	www.shanghai.nyu.edu	★	★	★	★	★	★	★	★			★	★
江蘇省	南京大學	www.nju.edu.cn	★	★	★	★	★	★	★	★		★	★	★
	東南大學	www.seu.edu.cn	★	★	★		★	★	★	★		★	★	★
	南京師範大學	www.njnu.edu.cn	★	★	★	★	★	★	★	★	★		★	★
	南京中醫藥大學	www.njucm.edu.cn		★					★	★		★	★	
浙江省	浙江大學	www.zju.edu.cn	★	★	★	★	★	★	★	★	★	★	★	★
	寧波大學	www.nbu.edu.cn		★	★	★	★	★	★	★	★	★	★	★
	浙江中醫藥大學	www.zcmu.edu.cn					★		★	★		★	★	
	浙江理工大學	www.zstu.edu.cn		★	★	★	★		★	★			★	★
	浙江師範大學	www.zjnu.edu.cn	★	★	★	★	★	★	★				★	★
	溫州醫科大學	www.wmu.edu.cn							★	★		★	★	
	溫州肯恩大學	wku.edu.cn		★			★		★	★			★	★
	浙江傳媒學院	www.cuz.edu.cn Ⓝ		★		★	★			★			★	★
安徽省	中國科學技術大學	www.ustc.edu.cn							★	★		★	★	
福建省	廈門大學	www.xmu.edu.cn	★	★	★	★	★	★	★	★	★	★	★	★
	華僑大學	www.hqu.edu.cn	★	★	★	★	★	★	★	★		★	★	★
	福州大學	www.fzu.edu.cn		★	★		★		★	★			★	★
	福建中醫藥大學	www.fjtcm.edu.cn							★			★	★	
	福建師範大學	www.fjnu.edu.cn	★	★	★	★	★	★	★	★			★	★
	集美大學	www.jmu.edu.cn		★	★	★	★		★	★	★		★	★
	福建醫科大學	www.fjmu.edu.cn			★				★	★		★	★	
江西省	南昌大學	www.ncu.edu.cn	★	★	★	★	★	★	★	★	★	★	★	★
	江西中醫藥大學	www.jxutcm.edu.cn		★			★		★	★		★	★	★
山東省	山東大學	www.sdu.edu.cn	★	★	★	★	★	★	★	★		★	★	★
	中國海洋大學	www.ouc.edu.cn		★	★	★	★		★	★	★	★	★	★
	中國石油大學（華東）	www.upc.edu.cn		★	★		★		★	★			★	★
	山東中醫藥大學	www.sdutcm.edu.cn			★	★	★		★	★		★	★	
河南省	鄭州大學	www.zzu.edu.cn	★	★	★	★	★	★	★	★	★	★	★	★
湖北省	武漢大學	www.whu.edu.cn	★	★	★	★	★	★	★	★	★	★	★	★
	華中科技大學	www.hust.edu.cn	★	★	★		★	★	★	★		★	★	★
	中國地質大學（武漢）	www.cug.edu.cn	★	★	★	★	★		★	★			★	★
	武漢理工大學	www.whut.edu.cn		★	★		★			★	★		★	★
	華中師範大學	www.ccnu.edu.cn	★	★	★	★	★	★	★				★	★
	中南財經政法大學	www.zuel.edu.cn	★	★	★		★						★	★
	三峽大學	www.ctgu.edu.cn		★	★	★	★		★	★		★	★	★
	湖北大學	www.hubu.edu.cn	★	★	★	★	★	★	★	★	★	★	★	★
湖南省	湖南大學	www.hnu.edu.cn	★	★	★		★	★	★	★			★	★
	中南大學	www.csu.edu.cn	★	★	★	★	★		★	★		★	★	★
	湖南師範大學	www.hunnu.edu.cn	★	★	★	★	★	★	★	★		★	★	★
	湖南工業大學	www.hut.edu.cn		★	★	★	★		★	★			★	★

Ⓝ 新參與計劃高校

所在省市	院校名稱	院校網址	哲學	經濟學	法學	教育學	文學	歷史學	理學	工學	農學	醫學	管理學	藝術學
湖南省	湘潭大學	www.xtu.edu.cn	★	★	★		★	★	★	★			★	★
廣東省	中山大學	www.sysu.edu.cn	★	★	★		★	★	★	★	★	★	★	★
	華南理工大學	www.scut.edu.cn		★	★	★	★		★	★		★	★	★
	暨南大學	www.jnu.edu.cn		★	★	★	★	★	★	★	★	★	★	★
	華南師範大學	www.scnu.edu.cn	★	★	★	★	★	★	★	★	★	★	★	★
	廣州中醫藥大學	www.gzucm.edu.cn					★		★	★			★	★
	廣東外語外貿大學	www.gdufs.edu.cn		★	★	★	★		★	★				★	★
	南方醫科大學	www.smu.edu.cn			★			★		★	★		★	★
	汕頭大學	www.stu.edu.cn		★	★			★		★	★		★	★
	廣州美術學院	www.gzarts.edu.cn							★					★
	星海音樂學院	www.xhcom.edu.cn												★
	廣州大學	www.gzhu.edu.cn	★	★	★	★	★	★	★	★			★	★
	深圳大學	www.szu.edu.cn	★	★	★	★	★	★	★	★		★	★	
	廣東財經大學	www.gdufe.edu.cn		★	★		★		★	★			★	★
	韶關學院	www.sgu.edu.cn		★	★	★	★	★	★	★	★	★	★	★
	廣東工業大學	www.gdut.edu.cn		★	★	★	★		★	★			★	★
	肇慶學院	www.zqu.edu.cn		★	★	★	★	★	★	★			★	★
	廣東藥科大學	www.gdpu.edu.cn		★	★		★		★	★		★	★	
	廣東金融學院	www.gduf.edu.cn		★	★		★		★	★			★	★
	廣東醫科大學	www.gdmu.edu.cn		★	★		★		★	★		★	★	
	廣州醫科大學	www.gzhmu.edu.cn			★				★	★		★	★	
	廣東海洋大學	www.gdou.edu.cn		★	★	★	★		★	★	★		★	★
廣西壯族自治區	廣西大學	www.gxu.edu.cn	★	★	★	★	★		★	★	★	★	★	★
	廣西師範大學	www.gxnu.edu.cn		★	★	★	★	★	★	★			★	★
	廣西醫科大學	www.gxmu.edu.cn			★	★	★		★	★		★	★	
	廣西中醫藥大學	www.gxtcmu.edu.cn							★	★		★	★	
海南省	海南大學	www.hainanu.edu.cn	★	★	★	★	★		★	★	★	★	★	★
	海南師範大學	www.hainnu.edu.cn		★	★	★	★	★	★	★	★		★	★
重慶市	重慶大學	www.cqu.edu.cn	★	★	★	★	★	★	★			★	★	★
	西南大學	www.swu.edu.cn	★	★	★	★	★	★	★	★	★	★	★	★
	西南政法大學	www.swupl.edu.cn	★	★	★		★			★			★	
四川省	四川大學	www.scu.edu.cn	★	★	★	★	★	★	★	★	★	★	★	★
	西南財經大學	www.swufe.edu.cn		★	★		★		★	★			★	★
	電子科技大學	www.uestc.edu.cn		★	★		★		★	★		★	★	
	成都中醫藥大學	www.cdutcm.edu.cn	★			★	★		★	★		★	★	
	四川師範大學	www.sicnu.edu.cn	★	★	★	★	★	★	★	★			★	★
雲南省	雲南大學	www.ynu.edu.cn	★	★	★	★	★	★	★	★	★	★	★	★
	雲南師範大學	www.ynnu.edu.cn	★	★	★	★	★	★	★	★			★	★
陝西省	西安交通大學	www.xjtu.edu.cn	★	★	★		★		★	★		★	★	★
	陝西師範大學	www.snnu.edu.cn	★	★	★	★	★	★	★	★			★	★
	西安電子科技大學	www.xidian.edu.cn	★	★		★	★		★	★		★	★	★
	長安大學	www.chd.edu.cn		★	★	★	★		★	★			★	★
	西北大學	www.nwu.edu.cn	★	★	★		★	★	★	★		★	★	★
	西安工程大學	www.xpu.edu.cn		★	★		★		★	★			★	★
甘肅省	蘭州大學	www.lzu.edu.cn	★	★	★	★	★	★	★	★	★	★	★	★

內地高校香港學生實習就業資訊平台

為向內地高校香港學生提供實習及就業支援，並幫助香港企業招聘熟悉兩地經商環境又具有相關人脈的人才，教育局自2017年開始，委託中國教育交流（香港）中心推出及管理「內地高校香港學生實習就業資訊平台」（www.ujobs-mainlandhe.hk）。

網站簡介

www.ujobs-mainlandhe.hk

最新消息
提供兩地實習及就業支援相關的政策和新聞等最新資訊。

活動報名
預告將舉辦的就業輔導講座資訊，並提供網上活動報名。

職位資訊
發布各大型招聘計劃及企業的就業與實習職位空缺等資訊。

就業指南
提供兩地學歷互認、內地學歷考取香港專業資格、與內地及香港就業的相關資訊。

進修天地
提供內地及香港的升學進修資訊。

輔導資訊
分享於各行業就業的內地高等院校畢業港生訪談內容、講座影片重溫及文件。

活動回顧
提供過往內地高等院校畢業港生分享會及回港就業輔導講座的活動概況與摘要。

經驗分享
分享各內地高等院校不同專業畢業的香港學生在實習及就業時的經歷。

網上諮詢
就實習及就業支援上提供多渠道網上諮詢服務。

Online + Offline 結合

online

- 平台不時更新適合在內地高等院校的香港學生實習及就業職位空缺及各類就業資訊，並定期透過電郵向各內地高等院校及其香港學生發送職位資訊。
- 透過「線上諮詢」功能，學生可在網上諮詢有關實習及就業問題，由平台負責人提供解答及指引。
- 透過「經驗分享」欄目，學生可了解不同內地高等院校畢業港生的實習就業經驗，從中得到學長們在就業路上的提示及寄語。

offline

- 定期邀請政府部門、行業機構及專業代表在香港舉辦就業輔導講座，提供有關申請公務員考取各種專業資格的資訊。
- 定期與內地高等院校舉辦「內地高校香港學生回港工作創業經驗分享會」，以互動的形式讓內地高等院校香港學生提前得到最新的實習就業資訊及指導。

3 學習及生活費便宜

- 相比香港及海外，內地高校學費和生活費用較為便宜，讓不同背景的學生均有機會接受高等教育。因應國家同等待遇政策，香港學生的學費水平與內地學生亦相同。
- 香港特區政府於2014/15學年推出「內地大學升學資助計劃」，更於2016/17學年起擴大資助範圍至在指定的內地高校修讀學士學位課程並有經濟需要的學生。預計2023/24學年「文憑試收生計劃」的132所參與高校將會涵蓋其中。
- 香港特區政府設有「內地大學資助計劃」，而國家教育部及各所內地高校亦設有各種以香港學生為對象的獎助學金。

4 申請手續便利

- 持有效香港身份證、《港澳居民來往內地通行證》或《港澳居民居住證》的香港學生到內地升學，不用額外辦理簽證。
- 「文憑試收生計劃」讓學生以文憑試成績申請入讀參與計劃高校，無需再另行應考入學考試。

5 豐富經歷及拓展視野

- 內地與香港交往頻繁，涉及各行各業，在求學階段跳出舒適圈，感受內地生活文化、學好普通話、擴闊人脈等，均對個人發展有莫大裨益。

內地高校招收香港中學文憑考試學生計劃

現時，香港學生入讀內地高校本科課程，主要有內地高校招收香港中學文憑考試學生計劃(簡稱「文憑試收生計劃」)、普通高等學校聯合招收華僑港澳台學生入學考試（簡稱「港澳台僑聯招試」），以及院校獨立招生三大途徑。

內地高校依據香港中學文憑考試（文憑試）成績擇優錄取香港學生，可免卻香港學生參與「普通高等學校聯合招收華僑港澳台學生入學考試」，或由個別內地院校舉行額外考試的需要。2023/24學年將有132所內地高校參與「文憑試收生計劃」。

查詢

「文憑試收生計劃」詳情

中國教育交流（香港）中心

電話：2542 4811　　傳真：2815 9393

WhatsApp：5967 8570 / 5967 8572

「內地大學升學資助計劃」詳情

教育局（計劃詳情查詢）

電話：2827 1112

學生資助處（「經入息審查資助」入息審查方法查詢）

電話：3622 3775

實用連結

內地高校招收香港中學文憑考試學生網

www.hkceec.hk

「文憑試收生計劃」報名及錄取系統網站

https://eea.gd.gov.cn

內地（祖國大陸）高校面向港澳台招生信息網

www.gatzs.com.cn

教育局「文憑試收生計劃」資訊網站

www.edb.gov.hk/admissionscheme

「內地大學升學資助計劃」網站

www.edb.gov.hk/musss

內地高校香港學生實習就業資訊平台

www.ujobs-mainlandhe.hk

香港學術及職業資歷評審局網站

www.hkcaavq.edu.hk

中國內地高校e站通

www.chinauapp.com